



AGUILA IMPERIAL

satisfacción de vivir con
la gran cerveza
de España.

LEVANTE

U. D.



PROGRAMA OFICIAL
1973 ~ 1974

Campeonato de liga Segunda División

NUEVO ESTADIO DEL LEVANTE U. D.
C. D. TENERIFE - LEVANTE U. D.

Domingo 25 Noviembre 1973, a las 5 tarde

Simca 1200 Special
El coche más completo
del mercado.



Podemos demostrarlo.

JUAN GINER

Avda. Peris y Valero, 31 y 33 Telf. 34 37 00
VALENCIA.

CONCESIONARIO DE  **CHRYSLER**
ESPAÑA

CONOZCA

A

"LITRI"

Por PACO GANDIA

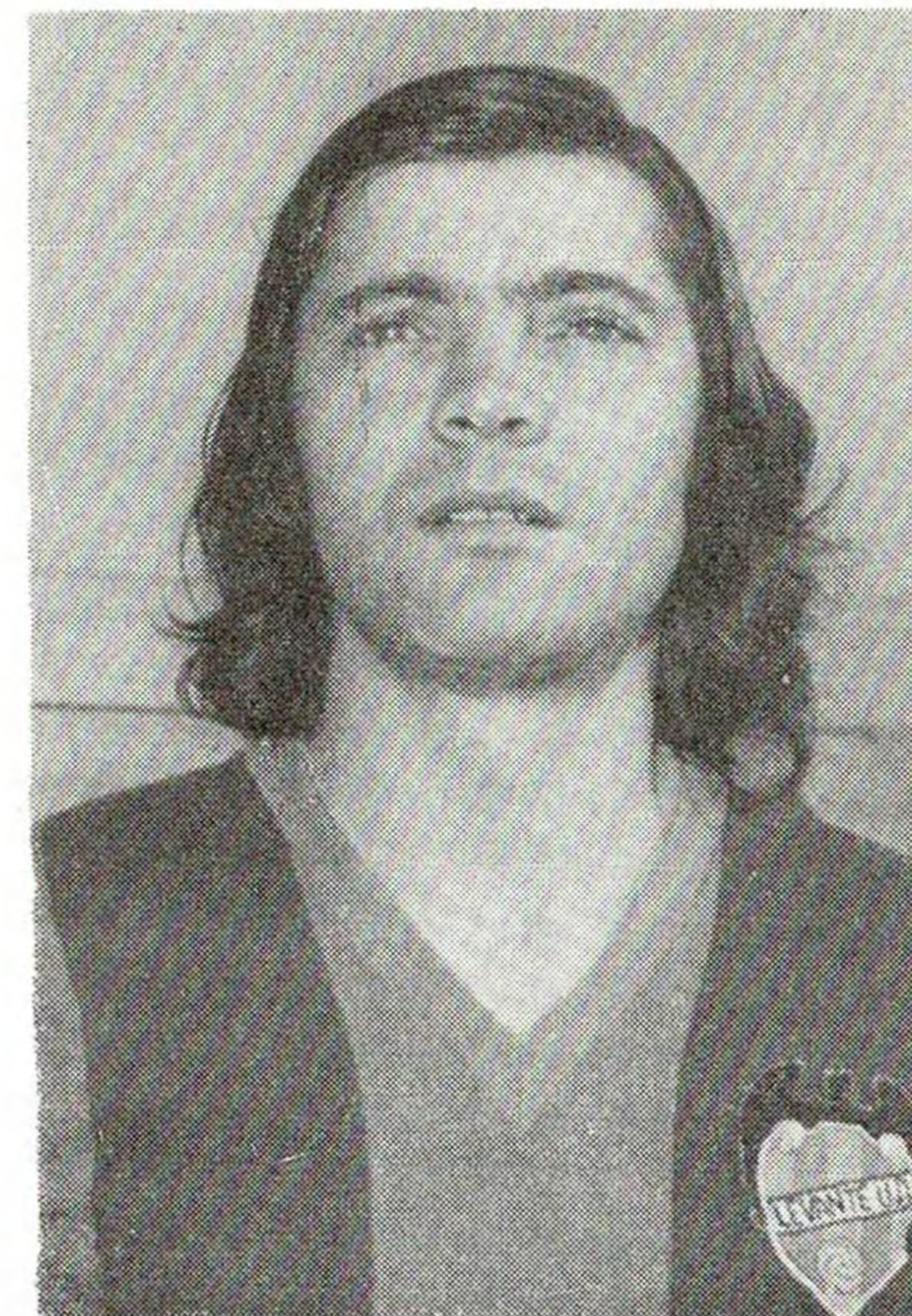

Nombre y apellidos: Francisco Núñez Díaz.

Años y lugar de nacimiento: Málaga, 19-7-47.

Estado civil: Soltero.

Talla y peso: 1'70 m., 65'500 kilos.

Por qué se hizo futbolista: Por afición.

Su primera ficha: Olimpia Vitoriana de Málaga.

Su último contrato: Levante U. D.

Puesto que prefiere: Delantero en punta.

Su mayor alegría deportiva: El ascenso con el Levante a Segunda División.

Su mayor disgusto: La grave lesión que sufrí este verano.

Su color preferido: El rojo.

Lectura favorita: Lo devoro todo lo que llega a mis manos.

Teatro, Cine o Televisión: Cine y «Tele».

Su ídolo deportivo: CRUYFF.

Otro deporte aparte del fútbol: Natación y Tenis.

Le gusta la popularidad: Sí.

Satisfecho de pertenecer al Levante: Satisfechísimo.

Un día normal en su vida: Entrene, siesta y recoger a mi novia para ver cine.

Le gusta Valencia: Me encanta.

¿Se quitará el Levante, los negativos de encima? ¡¡Oiga, segurísimo!!

EL VISITANTE DE HOY

C. D. TENERIFE

La Federación Tinerfeña de Fútbol, fundada en 1931, por agregación de la Federación Canaria de Fútbol, tiene en el C. D. Tenerife su equipo más representativo y el único militante de dicha isla, en la Segunda División de Liga.

Dicha Federación comprende los equipos de fútbol de Santa Cruz de Tenerife, La Palma, la Gomera y Hierro. Y tiene delegaciones comarcales en la Villa de la Orotava, Garachico, Arona.

Tiene 131 clubs afiliados, organiza los campeonatos regionales de primera, segunda y tercera categoría, juveniles e infantiles, así como las correspondientes promociones.

También, de acuerdo con la Federación de Las Palmas, el Campeonato del Archipiélago entre los campeones regionales de primera categoría, Liga inter-regional y Selecciones representativas de las dos Federaciones.

Entre jugadores, profesionales, aficionados, juveniles, infantiles, entrenadores, masajistas, tiene un total de más de 2.300 licencias aproximadamente.

EL CLUB DEPORTIVO TENERIFE

Fue fundado en Santa Cruz de Tenerife en 1922, como sucesor del Sporting Club de Tenerife.

Tiene sus colores, blusa blanca y pantalón azul y su estadio se denomina Heliodoro Rodríguez López, instalado en la Av. de San Sebastián. Tiene unas dimensiones de 105 metros de largo por 65 de ancho, con una cabida de 10.000 espectadores, de los cuales 8.700 están sentados.

Ha jugado en categoría inferior, de regional y tercera división, hasta 1952-53 en que campeón de grupo ascendió a la Segunda División de Liga, por promoción con la Gimnástica de Torrelavega, Cultural y Deportiva Leonesa y U. D. España de Tánger.

En el Campeonato de España jugó, por primera vez, en 1932, contra el Real Betis Balompié, de Sevilla, siendo eliminado al empatar a uno en Tenerife y perder 4-1 en Heliópolis.

También tomó parte en la Copa de 1934 siendo eliminado por el Hércules de Alicante 4-1 y 2-3 y en 1936 contra el Atlético de Tetuán, 1-0 y 1-2.

En 1940 se enfrentó en Copa al Sevilla y perdió 6-1 y 0-1. Y ya no jugó Copa hasta 1958-59 en que eliminó al Real Unión de Irún, en tres partidos 2-0, 2-0 y desempate en Vallecas, ganando 5-1, para ser eliminado por el Betis, 6-1 en Heliópolis y 3-0 en Tenerife.

SU ACTUACION EN LA LIGA

Los partidos disputados por el C. D. Tenerife en el actual campeonato de Liga de Segunda División, es el siguiente:

TENERIFE, 3 - Cádiz, 0
Hércules, 3 - TENERIFE, 1
TENERIFE, 1 - Sabadell, 0
Coruña, 0 - TENERIFE, 2
TENERIFE, 3 - Orense, 1
Burgos, 1 - TENERIFE, 0
TENERIFE, 1 - Salamanca, 0
Tarragona, 3 - TENERIFE, 1
TENERIFE, 1 - Betis, 3
San Andrés, 2 - TENERIFE, 3
TENERIFE, 0 - Mallorca, 0

En total, de los once encuentros disputados, ha ganado SEIS, empatado uno y perdidos CUATRO. Ocupa el cuarto puesto en la clasificación, con 13 puntos. Ha marcado 16 goles y ha encajado 13.

SU PRIMER PARTIDO CON EL LEVANTE U. D.

El primer encuentro, lo disputaron en Vallejo, el 12 de septiembre de 1954 y lo ganó el C.D. Tenerife, 1-2, jugando con Cuco, Padilla, Ramos, Ventolrá, Isal, Castro, Tomás, Alonso, M'nué, Arroyo y Ariol. Y por el Levante U.D.: Joaquín Navarro, Alegre, Valls y Enrique Navarro; Casanova, Romaguera, Pepiño, Simón, Vales, Martín y Agustín. Los goles los hicieron Vales, Tomás y Arroyo y arbitró el señor Eraclio de la Fuente del colegio castellano.

Y este es, a grandes rasgos, el visitante de hoy al Nuevo Estadio del Levante U.D.: el C.D. Tenerife.

F. P. C.

CARPINTERIA MECANICA

Ramón Soler Guillot



CAMPANAR
(Valencia)

Molino Marquesa, 12

Teléf. 65 59 55

Montulia, S. A.

D. Faustino, Vino Rioja

Marqués de Monistrol

Poma - Rosa

Sidra Escanciador



J. J. Pedreño

EXCLUSIVAS

Leandro de Saralegui, 5

Teléfono 69 72 82

VALENCIA 11

montalt

G. T. comercial accesorios

**ahora con
servicio permanente**

neumáticos

TODAS MARCAS

**montaje y equilibrado durante
las 24 horas del día**

Ausias March, 122

Teléf. 34 66 00 - 09

V A L E N C I A

FUTBOL EN BROMA

*Todo lo parecido con la casualidad
es pura barbaridad*

Hoy es día de gala en el nuevo estadio del Levante. Nos visita nada menos que el Tenerife, y los puntos en disputa son de oro de ley. Para que nos enjuicie este encuentro nos ponemos en contacto telefónico con el "ex-mister" del Levante Sr. Juncosa. Una llamada con Reus y el "mister" al habla.

—Señor Juncosa, ¿qué me dice del partido de esta tarde en el nuevo estadio azulgrana?

—Pues hombre, yo creo que con Zunzunegui y diez más el partido lo gana el Levante.

—Usted es uno de los entrenadores que se come este año el turrón en su casa. ¿Está enfadado?



—Enfadado, contrariado y con un disgusto que me quita el sueño. Porque yo no meto los goles; yo subí al Levante a Segunda División, esto que no se olvide.

—Si, si, pero al paso que usted marchaba, lo bajaba a primera regional. No tenía fuerza el equipo ni creo que usted tampoco.

—Bueno, eso lo dice usted. Yo creo que la culpa es de los jugadores que no tiraban a gol como yo les decía.

—¿Y la defensa, qué me dice usted de la defensa?

—Pues que no tengo defensa. Tenía solamente a siete para jugar en esta línea, y yo nunca sabía que hacer. Que Calpe de lateral Tatonó de central, al final me hacía un lío y salía todo al revés. Paciencia.

—¿Y qué me dice usted de las alineaciones? ¿Por qué quitó usted a Alvarez en Alicante?

—Este chico me caía gordo. No es simpático, y además no lo fiché yo. Esto pasa muchas veces.

—¿Otro fracaso más en su vida de entrenador?

—Hombre, no podemos llamar fracaso a esta situación. Más bien digamos que fue una temporada aciaga para mí. Pero ya vendrán equipos mejores.

—Usted cree que está capacitado para entrenar a equipos de segunda división?

—Pues demostrarlo demostrarlo, todavía no lo he demostrado pero algún día llegará que triunfe en un equipo y pase dos años seguidos en una ciudad.

—¿Señor Juncosa. De verdad cree usted que el Levante le ha jugado una mala pasada?

—Pues según se mire. A mí el Levante me contrató y me tiró. Aunque ahora se comente que yo presenté la dimisión. Pero la verdad es que me dijeron. Mire Juncosa márchese a casa que allí es donde debe estar usted. Y claro yo me fui sin rechistar.

—Señor Juncosa, que la conferencia va a mi cargo y usted habla por los codos. Voy a colgar.

—Eso, eso es lo que yo debería de hacer. COLGARME.

PALO

CONOZCA LAS REGLAS DEL JUEGO



CAMPO DE JUEGO

El terreno de juego y sus características se determinan con arreglo a las siguientes normas:

1.º DIMENSIONES

El campo de juego será un rectángulo de una longitud máxima de 120 metros y mínima de 90 m., y de una anchura no mayor de 90 m., ni menor de 45 m.

Para partidos internacionales, la longitud será de 110 m. como máximo y de 100 m. como mínimo, y la anchura no será superior a 75 m., ni inferior a 64. En todos los casos habrá de ser mayor la longitud que la anchura.

MODO DE MARCARLO

El campo de juego se marcará, conforme al plano, con líneas visibles de un ancho no mayor de 12 cm. y no mediante surcos en forma de «V» de las líneas que lo limitan, la más largas se llaman, Líneas de Banda y la más cortas Líneas de Meta. En cada esquina de campo se colocará una banderola cuya asta, que no será puntiaguda, tendrá una altura de 1'50 m., por lo menos, podrá colocarse una banderola similar a cada lado del terreno, a la altura de la línea de medio campo, separada por lo menos 1 m. de la línea de banda.

Se trazará una línea medianera a través de la anchura del terreno. El centro del campo estará visiblemente marcado con un punto, alrededor del cual se trazará una circunferencia de 9'15 m. de radio.

AREA DE META

En cada extremidad del terreno y distanciadas 5'50 m. de cada poste del marco, se marcarán dos líneas perpendiculares a la línea de meta, que se adentrarán en el terreno sobre una longitud de 5'50 m. y que se unirán en sus extremos mediante otra línea, paralela a la de la meta. Cada uno de los espacios delimitados por dichas líneas y la de la meta se denominará área de meta.

AREA DE PENALTY

En cada extremidad del terreno, y a 16'50 m. de distancia de cada poste del marco, se trazarán dos líneas perpendiculares a la línea de meta, las cuales se extenderán por el interior del terreno en una longitud de 16'50 m. y se unirán en sus extremos por otra, paralela a la línea de meta. La superficie comprendida entre estas líneas y la de meta se llamará área de penalty. En cada área de penalty se marcará en forma visible un punto, que estará situado sobre una línea imaginaria perpendicular a la línea de meta en su centro, y a distancia de 11 m. de ésta. Dicha señal será el punto de ejecución del penalty. Tomando como centro el punto de penalty se trazará al exterior de cada área de penalty un arco de circunferencia de 9'15 m. de radio.

AREA DE ESQUINA

Con un radio de un metro, medido desde cada banderola de esquina se marcarán cuatro arcos de circunferencia en la parte inferior del terreno.

LOS MARCOS

En el centro de cada línea de meta se colocarán los marcos, que estarán formados por dos postes verticales, equidistantes de las banderolas de esquina separados 7'32 m. entre sí (medida interior) y unidos en sus extremos por un larguero horizontal cuyo borde inferior estará a 2'44 m. del suelo.

La anchura y el grueso de los postes y del larguero transversal no podrán exceder de 12 cm.

Podrán ponerse redes enganchadas a los postes, al larguero y al suelo por detrás de los marcos, debiendo estar sujetas en forma conveniente y colocadas de manera que no estorben al guardameta.

«PEQUEÑECES»

CLAVES DEL MARCADOR SIMULTANEO "DARDO"

tervilo [®] Levante Tenerife	FINISTERRE S.A. SEGUROS GENERALES Tarragona Betis	C. MISAS Arpon [®] Sabadell Córdoba
dicen... PRIMER DIARIO DEPORTIVO DE LA TARDE Sevilla Linares	RELOJ RADIANT Salamanca San Andrés	pluvilón GABAN TODO TIEMPO Coruña Baracaldo
DRY GIN FOCKINK Cádiz Valladolid	BRANDY FABULOSO Burgos Mallorca	rinomicine actívada Hércules Osasuna
B Orense R. Vallecano	H Huelva Badajoz	J Gandía Mestalla
N Torrelavega Ferrol	S Orihuela Cartagena	T S. Sebastián Carabanchel

SIGNOS CONVENCIONALES. — El color de las flechas indica: **AMARILLO**, primer tiempo; **VERDE**, descanso; **ROJO**, segundo tiempo; **NEGRO**, fin de partido; **BLANCO**, partido suspendido; **FRANJAS BLANCAS Y NEGRAS**, avería telefónica; **CUADRO NEGRO**, jugador expulsado; **DISCO ROJO**, penalty en contra.

Queda terminantemente prohibida la reproducción total o parcial de estas claves.

Si busca piso empiece por...



CONSTRUCCIONES RODRIGO. S.A.

P. DR. SERRA, 3 - TELS. { 22 93 96
{ 22 93 97

EN DISTINTAS ZONAS
DE LA CIUDAD

sus viviendas valen más
y cuestan menos.

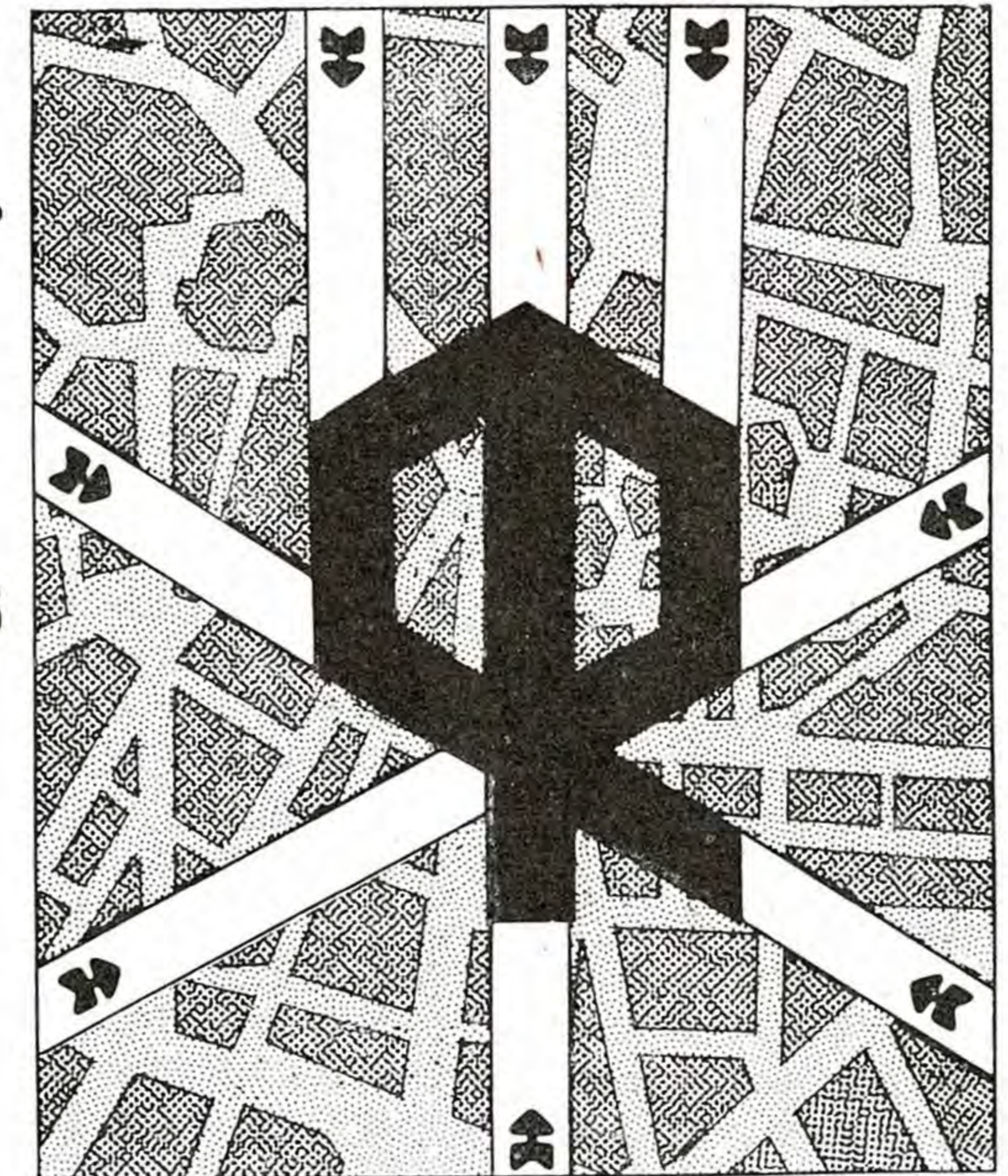



Graytan

CABECERAS
COLCHONES
Y POLIESTER

TAPIZADAS
MUELLESPUMA
ALMOHADAS

SOFAS * CUNAS * CAMAS PLEGABLES * LITERAS
FUNDAS PARA COLCHONES * SOMIERES
MUEBLES * ETC.

Linea POLIMONDI

Concesionario Exclusiva Nacional

GRAYTAN®

FRANCISCO GAY

San Juan Bosco, 80 y 82
Tels. 65 27 13 y 65 60 39
VALENCIA - 9

Avda. José Antonio, 11
Teléf. 75 11 65
BENETUSER

El autor del primer gol a favor del LEVANTE U. D. de cada partido jugado en el Nuevo Estadio será considerado GOL POLIMONDI y el autor de él recibirá de la firma GRAYTAN el obsequio de MIL pesetas, que serán hechas efectivas en las oficinas sitas en S. J. Bosco, 80.



Plantilla del LEVANTE U. D. - Temporada 1973-74

NUEVO ESTADIO DEL

LEVANTE U. D.

Miércoles 5 de Diciembre,
a las 8 noche

COPA SU EXCELENCIA EL
GENERALISIMO

CARTAGENA

LEVANTE U. D.

Domingo 9 de Diciembre,
a las 5 tarde

LIGA SEGUNDA DIVISION

MALLORCA

LEVANTE U. D.

TV COLOR SOCRATES

- ★ LAVADORAS
- ★ FRIGORIFICOS
- ★ LAVAVAJILLAS
- ★ COCINAS

I G N I S

Dr. Manuel Candela, 50, Accs.

Teléf. 67 12 58

Santos Justo y Pastor, 41

Teléf. 67 12 62

VALENCIA

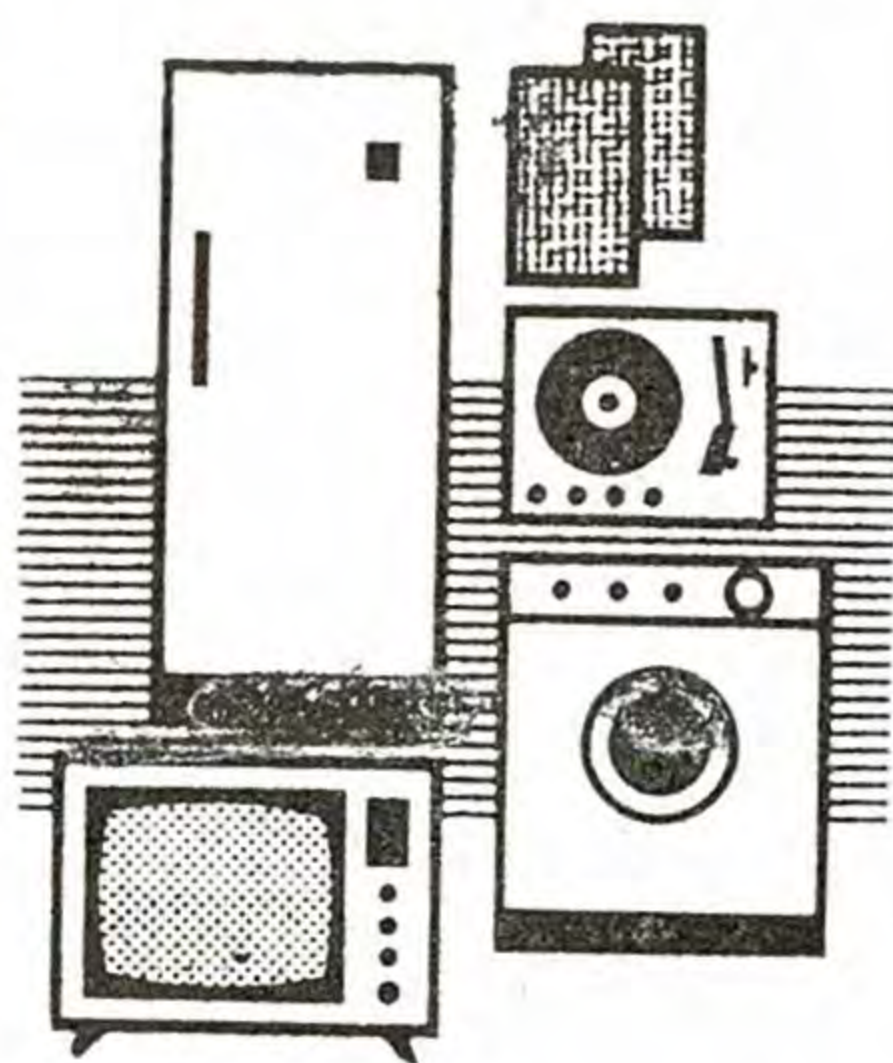

YO FUI JUGADOR del LEVANTE



José Pedreño

José Pedreño vino al Levante U.D. en la temporada 1962-63 y fue uno de los jugadores que ascendió al equipo a la división de honor. El equipo que venció al Deportivo de la Coruña en los dos partidos de ascenso fueron: Rodri, Calpe, Pedreño, Céspedes, Castelló, Camarasa Valls, Currucals, Wanderlei, Domínguez y Serafín. También jugaban Torrén, el meta Sansón, Estrela, Boix, etc. El entrenador en la temporada del ascenso, fue Lele, y antes de terminar la temporada, Lele, fue sustituido por el Tandem Quique-Balaguer, con el Presidente D. Eduardo Clerigues.

Pedreño comenzó jugando al fútbol en plan profesional en el Atlético de Tetuán y de allí pasó al Atlético de Ceuta; su paso al Levante se debe a Ramón Balaguer, que lo fichó para el Levante. A Pedreño todavía le recuerda la afición azulgrana. Un hombre todo coraje y gran afición al fútbol. Formó una gran defensa con Calpe y Céspedes, y se entendían los tres a la perfección. Cuando bajó el Levante a segunda división, Pedreño se marchó al Sabadell, jugando solamente una temporada en el conjunto arlequinado, ya que sus negocios montados en Valencia le impedían conretiró a los veintinueve años y se dedicó de lleno a sus representaciones que tiene en exclusivas junto con su her-



tinuar en el fútbol activo. Pedreño se mano en las que destacan las firmas de Bodegas Montulia y Marqués de Monistrol, entre otras. A Pedreño se le ve en el nuevo Estadio del Levante viendo a su equipo en todos los partidos, y es tanta su afición al fútbol que juega en un equipo de empresas y en el equipo de Veteranos de Valencia, y a pesar de sus años hay domingos que ha jugado dos partidos seguidos.

De aquel equipo que ascendió a primera división solamente juegan dos. Calpe que está en las filas azulgranas después de su paso por el Real Madrid y Wanderlei que juega en el Torrente. Los demás se han retirado aunque alguno de ellos es hoy entrenador de fútbol. A Pedreño no le gusta ser entrenador. No tiene carácter para mandar a los jugadores y además según manifestaciones suyas se sufre más en el foso que en el terreno de juego.

FRANCISCO NUÑEZ

CLASIFICACIONES

SEGUNDA DIVISION

J. G. E. P. F. C. P.

Betis	II	7	4	0	26	9	18+	8
Cádiz	II	8	1	2	19	10	17+	5
Valladolid	II	5	3	3	22	14	13+	1
Tenerife	II	6	1	4	16	13	13+	1
Hércules	II	6	1	4	18	15	13+	1
Salamanca	II	5	2	4	13	10	12+	2
Tarragona	II	4	4	3	15	12	12+	2
Córdoba	II	6	0	5	17	18	12+	2
Baracaldo	II	3	6	2	9	11	12+	2
San Andrés	II	4	3	4	17	12	11+	1
Sevilla	II	4	3	4	11	13	11-	1
Coruña	II	4	2	5	12	14	10-	2
R. Vallecana	II	4	2	5	10	17	10	
Mallorca	II	2	5	4	7	7	9-	1
Sabadell	II	3	3	5	12	15	9-	3
Orense	II	3	2	6	9	14	8-	2
Linares	II	3	2	6	8	14	8-	4
Osasuna	II	2	4	5	11	20	8-	4
Levante	II	3	1	7	7	13	7-	5
Burgos	II	3	1	7	9	17	7-	3

TERCERA DIVISION

J. G. E. P. F. C. P.

Barna At.	II	6	4	1	21	12	16+	4
Vinaroz	II	6	3	2	16	8	15+	5
Lérida	II	6	2	3	19	13	14+	2
Calella	II	5	3	3	12	9	13+	1
Mestalla	II	5	3	3	12	10	13+	3
Tortosa	II	6	1	4	13	11	13+	1
Gandía	II	4	4	3	13	9	13+	2
A. Ciudadela	II	6	0	5	21	15	12	
Tarrasa	II	5	2	4	8	6	12+	2
Olímpico	II	2	7	2	15	11	11+	1
Onteniente	II	3	5	3	8	9	11-	1
Europa	II	4	2	5	14	14	10-	2
Alcira	II	3	4	4	9	15	10-	2
Alcoyano	II	4	1	6	8	8	9-	1
Gerona	II	2	5	4	6	9	9-	1
Menorca	II	3	3	5	8	14	9-	1
Mahón	II	3	3	5	6	11	9-	3
Villarreal	II	2	4	5	7	12	8-	2
Ibiza	II	2	4	5	6	13	8-	2
Manacor	II	2	2	7	8	21	6-	6

INMOBILIARIA MONZON, S. A.

(I.N.M.O.N.S.A.)

CONSTRUCTORA - PROMOTORA

PISOS - BAJOS - APARCAMIENTOS

VENTA DIRECTA

OFICINAS:

Isabel la Católica, 2 - 5.ª

Teléfono 22 60 84

VALENCIA

EXPOSICION Y TALLERES:
Caminos Real de Madrid, 79
Teléfonos 75 05 43
LA TORRE (Valencia)

CHRYSLER
ESPAÑA, S. A.

OFICINAS:
Calle Bailen, 34
Teléfs. 21 81 67 - 22 96 28
VALENCIA - 7

CONCESIONARIO

CASANOVA

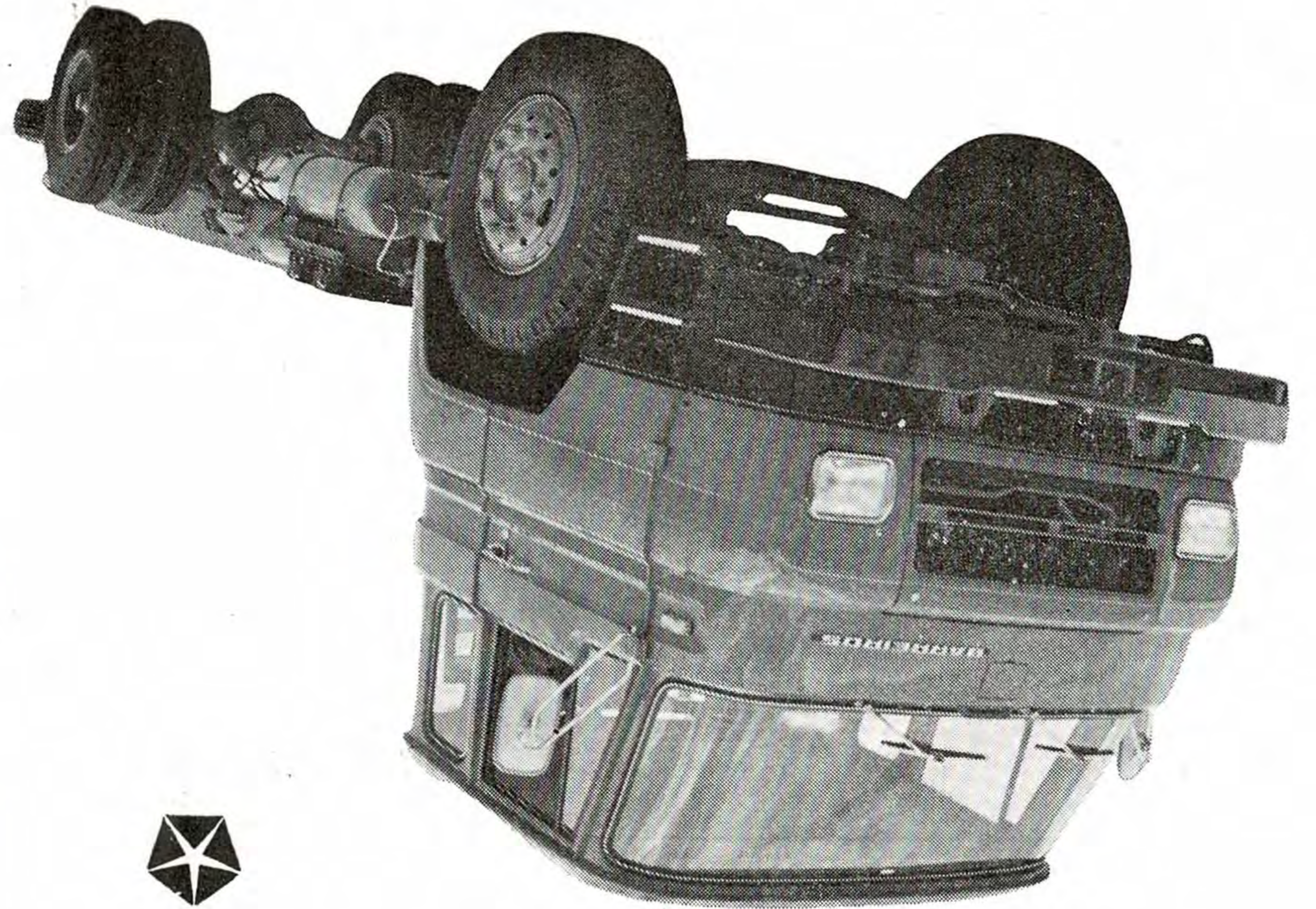

ES UN BARREROS

No le de más
vueltas...

MEDIO EN SERIO, MEDIO EN BROMA

La ley del silencio y la ley del azulgrana CRUYFF

Cuando llegó al fin el deseado Cruyff a las filas del Barcelona, respiraron el Presidente señor Montal y el entrenador del equipo Michels, pero a la vez comenzaron a temblar el resto de la plantilla, ya que ahora el dueño y señor del balón y de medio Barcelona, es el rubio de oro Cruyff. De siempre un equipo de fútbol se ha compuesto de once jugadores los partidos los ganan y los pierden los once jugadores, a veces lo paga el «míster» del equipo y se tiene que largar con la cabeza entre piernas con su librito a otra parte, ya que esta posición es mucho más barata que tirar a los culpables que son los que no marcan los goles. Sabemos de buena tinta que los jugadores del Barcelona están asustados, ya que saben que el que manda en el equipo es Cruyff... y luego Montal, y como el «míster» no habla bien el español pues a éste no le hacen mucho caso. Los Marcial, Gallego, Asensi, etc. se niegan ahora el realizar comentarios a la prensa, pero no el zorro de Cruyff, que éste habla por todos y además cobra sus buenos duros.

Posiblemente al compañero que no le caiga en gracia al holandés, por lo que sea, éste no jugará en el equipo, ya que el Barcelona no ha fichado a un jugador más ha fichado a un «Pesetero» que no quiere más que amontonar el dinero caiga quien caiga aunque sea el mismo Presidente, o el propio Michels.

Solamente pide cuarenta mil pesetas por reportaje y trescientas cincuenta mil por un libro contando su vida, aparte de lo que cobra haciendo publicidad, de determinados productos que son muchos. Nosotros calculamos que Cruyff ganará al año unos veinte millones de pesetas y creo que las primas por partido ganado no están incluidas en estos millones. ¿De verdad que este Cruyff es listo? Yo creo que los que le pagan tanto son tontos, él solamente se deja querer y mientras existan hombres como Montal que le dan todo lo que hasta ahora pide, luego pedirá más y más, y cuando se marche a su país comentará. En España son tontos perdidos... y lo malo es que lo dirá con razón.

FRANCISCO NUÑEZ

PALACIO DE LA BELLOTA

Donde el jamón es jamón

¡¡ SI LOS JUGADORES COMIERAN JAMON DE BELLOTA GANARIAN LOS PARTIDOS !!

Mesón Femades, 7 - VALENCIA

Tres preguntas a PORTALES



—¿Cómo ves al equipo, Paco?

—A pesar de su mala clasificación, yo lo veo bien. Quizá falto de suerte en muchos momentos.

—¿Los nuevos fichajes pueden mejorar esta situación?

—Yo creo que sí. Para eso se han hecho. Son jugadores de reconocida clase y pueden dar rendimiento en el Levante.

—¿Por qué no se marcan goles?

—Por mala suerte. Y porque, no sé, acaso por que le hayamos tomado temor a la Segunda División. Cuando las cosas nos rueden mejor, todo cambiará y el Levante terminará bien clasificado.

Escuche Vd. las emisiones Deportivas de nuestras Emisoras Valencianas

RADIO POPULAR a las 20'45. Crónicas deportivas de Alberto CID DE DIEGO, Vicente PORTOLES y Paco FABREGAT.

RADIO LA VOZ DE LEVANTE a las 21 horas. Crónicas de Eduardo CRESPO, Pedro MONSALVEZ, Guillermo PRADO, Lorenzo Raga y Tomás RAMOS.

RADIO PENINSULAR a las 21'10. Escuchen a Martín ALVAREZ, Toni LARA, Paco GANDIA, Rafael MORGADO y Estanislao ALBEROLA.

RADIO VALENCIA a las 21'30. Crónicas de Miguel DOMINGUEZ, Paco NADAL, Florencio LOZANO, Jaime Hernández PERPIÑA, y Rafael MAURICIO.

MEDIA HORA CHARLANDO CON HÉCTOR NUÑEZ



Un profesional consciente, especialista en salvar equipos del descenso.

El Levante necesita ganar dos partidos seguidos para cobrar moral.

Héctor Núñez, ha desaparecido de los negocios, ha dejado a los amigos y se dedica por entero a la preparación de la plantilla del Levante. Cuando llega a casa, puede ver un rato a los suyos entretanto que hojea

y repasa libros y esquemas estudiando tácticamente cada entrenamiento, razonando el porqué de las cosas y meditando bien cada orden y cada ejercicio que realizan sus pupilos. Héctor es un profesional consciente que sabe lo que arriesga deportivamente si fracasa en su misión.

Dejando aparte la simpatía y el cariño que para él pueda representar entrenar a un equipo cuyos colores defendió en su época de jugador. Un equipo de Valencia, su patria de adopción a la que tan vinculado está por todos conceptos y al que desea sacar de este bache en que se encuentra.

—¿Es difícil la situación del Levante?

Sí, es difícil, pero no desesperada. Pero como tenemos una plantilla estupenda y una directiva que tiene gana de que salga el equipo de donde está todos juntos lo conseguiremos.

—¿Aconsejaste tú los fichajes de Zunzunegui y Pellicer?

—Sí, y creo que pueden dar más rendimiento y jugar más completo que lo hicieron el domingo.

—¿Esta desmoralizado el equipo?

El Levante no cree en sí mismo, por sus resultados. Cuando consiga dos victorias seguidas será otro equipo.

—Con tantos jugadores, ¿no tendrá problemas en la alineación, a quién pone y a quién deja en la grada?

—Tengo 24 jugadores y puedo trabajar con ellos. Me preocupa que alguno de ellos no tenga cabida en el equipo y pierda el tiempo allí.

—Héctor, eres el "salvador" de equipos en apuros, Calvo Sotelo, Tenerife... ¿ahora lo serás para el Levante?

—Me gusta sufrir, parece que sea masoquista. Espero que en esta ocasión me ayuden los muchachos y no sufra tanto.

—Ante la visita del Tenerife, ¿supones que será más difícil que otros encuentros?

—Yo creo que será malo para mí en el orden personal, porque mis ex-pupilos van a querer hacer una demostración de lo mucho que juegan, y como lo hacen bien, nos complicarán la vida. El Levante no puede perder más puntos en su casa, o sea que vamos a por la victoria o a vender cara la derrota.

—¿El Levante juega mejor fuera o dentro?

—Fuera de casa juega con más tranquilidad y confianza, pero la liga se gana en casa.

El domingo pasado tuvimos un gran apoyo en el público que asistió en masa. Estoy muy contento de su comportamiento y espero que siga prestándonos toda su valiosa ayuda, asegurándonos que no les defraudaremos.

—Se notó la falta de Caszely, Martínez y Tatono?

El Levante no puede darse el lujo de tener a tres jugadores de esa categoría en la grada. Aunque los que salieron en su lugar lo hicieron bien.

—¿Cómo llevas los entrenamientos?

A un ritmo intensivo en sesiones de mañana y tarde, siguiendo así posiblemente hasta final de año, en que espero tener definitivamente acoplado y en forma a todo el equipo.

Y esto ha sido lo que nos dijo Héctor Núñez, entrenador azulgrana, volcado totalmente a sus obligaciones como entrenador consciente y responsable de su profesión.

Norberto Piñango



SALVADOR BOTELLA

electrodomésticos - material eléctrico

JUAN DE GARAY, 48/50 - TELEFONO 77 56 58 (5 líneas)

VALENCIA - 14

NUESTRA PAGINA

de HUMOR y COMENTARIOS por PALO

Escuchado en la Quinta Avenida de Nueva York, en una conversación entre dos italianos:

—Cuando mi padre llegó a este país tuvo que pasar por un triple desencanto:

1) Las calles no estaban pavimentadas de oro.

2) No tenían pavimento.

3) La pavimentación le tocaba hacerla a él.

—Y a tí, ¿por qué te han detenido? pregunta un recluso a otro.

—A causa de la competencia.

—¿La competencia?

—Sí chico, yo hacía la misma clase de billetes que el Banco Nacional.

—¿Tienen bocadillos de mono?

—Si señor.

—Qué asco.

Un camarero sale corriendo de la cocina de un Restaurante con un plato de sopa en la mano, gritando:

—¡Que quema, que quema!

Un cliente rápidamente le quita el plato de las manos.

—Oiga, amigo, este plato no quema.

—El plato no, pero el cigarro que llevo en la oreja sí.

Están 10.000 individuos jugando al fútbol en la playa y se les acerca otro y dice:

—¿Me dejáis jugar?

—No que ya somos muchos.

En una zapatería:

—Por favor, tienen zapatos de cocodrilo?

—No señor.

—Cocodrilo, vámonos que no tienen zapatos para tí.

Desconfianza.

Una señora judía se encuentra en la calle con un médico, también judío, que le pregunta:

—¿Qué, doña Rebeca, cómo va esa salud

A lo que doña Rebeca le responde:

—Si no me cobra nada se lo digo.

¿Saben como llaman al Nou Camp de Barcelona?

La grillera, pues los socios se pasan todos los partidos diciendo: Cruyff, Cruyff.

Relación de las Peñas Levantinistas y de sus Presidentes

PEÑA ALHAMBRA

" ANTONIO ROMAN

" ASTILLEROS

" BARRIO DEL CARMEN

" CALPE

" CASINET

" EL INVENCIBLE

" FABARA

" FUSILOT

" LA GRANOTA

" LA PEÑA

" LA UNION

" MANISES

" SERRANOS

" TRES CEPAS

" TURIA

" EL GRAN CHAPARRAL

" ALBORAYA

" EL POLP

" ESCALANTE

" LOS ANGELES

" MARCIAL

" GRAO Y MAR

" RAYO

" DEHESA

Presidente de la Delegación de Peñas:

PRESIDENTES:

D. Juan Antonio Ballesteros

D. Francisco Navarro

D. Domingo Córdoba González

D. Francisco Mauro Manrique

D. José Huerta Bueno

D. Camilo Martí Donís

D. Francisco Serna Gálvez

D. Manuel Gálvez Moreno

D. Fidel Montañana

D. Amadeo Izquierdo

D.

D. Vicente Gómez Gimeno

D. José Vilar Borcha

D. José Valero

D. Vicente Cerdá

D. Juan Julián Simarro

D. José R. Martí Folgado

D. Abel Martínez Zomeño

D. Ramón Manzano Meliá

D. Jaime Simarro Andrés

Sr. Gans

D. Jaime Adelantado

D. Casimiro Alonso Delgado

D. Vicente Maravilla

D. Ramón Calvo

D. JOSE GARIJO.

¡EL IMPERIO DEL PANTALON!

DONDE PODRA ADMIRAR

EL MAS EXTENSO SURTIDO DE PANTALONES
PARA SEÑORA, CABALLERO, CADETE Y NIÑO
TODAS LAS TALLAS y SUPER-TALLAS

VISITENOS Y SE CONVENCERA

CENTRAL:

Vicente Brull, 82
CABAÑAL (Valencia)

SUCURSAL:

José Antonio, 4 - B
BENETUSER (Valencia)

DEPORTES Moral

VISTE Y ASESORA TECNICAMENTE AL DEPORTISTA

COLON, 35 * TEL. 2116 03 - 21 80 26

VALENCIA



EL PARTIDO DEL PASADO DOMINGO

Pasó el Betis por Valencia y mantuvo su imbatibilidad, aunque mucho nos tememos que esta victoria, conseguida frente al remozado Levante, se comente de forma desfavorable, porque evidentemente los goles béticos estuvieron rodeados de cierto misterio.

No obstante, hemos de apreciar que los verdiblancos sevillanos no están encaramados en el primer puesto de la clasificación por puro milagro; porque respondieron efectivamente a la moderna concepción del fútbol, jugando un excelente encuentro de desplazamiento. Primero, sin arriesgar apenas, y cuando tuvieron al rival a su merced, se mostraron peligrosos y muy ágiles en la maniobra.

Claro que el Levante les dejó poco derecho a la opción, ya que este equipo nos ha confirmado plenamente la grata impresión que nos causó en Tarragona practicando el mejor fútbol que les hemos visto en la actual temporada, dominando territorialmente y en el sentido propio de la evolución a ese Betis que marcha con paso firme camino de la Primera División, sumando puntos en cada encuentro, aunque los conseguidos contra el equipo valenciano no los merecieran.

DOS GOLES FALLADOS

Apenas iniciado el juego, en el ataque que precede al saque de centro, se produjo una magnífica ocasión de marcar al recibir Ferrer un balón en condiciones óptimas de remate, pero éste no llegó a producirse porque Ferrer no acertó a darle a la bola. El gol hubiera cambiado el signo del partido, porque prácticamente se habría arrancado con ventaja local. Mas el signo de desventuras tuvo una continuación a los doce minutos en un remate fallido de cabeza de Juano, solo ante el portal de Esnaola, que envió la pelota fuera muy desviada.

No obstante, los azulgranas tomaron la iniciativa del juego y fueron los dominadores del centro del campo, pero la delantera se halla muy remisa a la hora de tirar a puerta, quizá por falta de decisión y quizá también porque la defensa bética no se anduvo con remilgos, especialmente Iglesias, el marcador de Juano, que impuso la ley del más fuerte.

PRIMER GOL BÉTICO

Cuando mejor era la forma de producirse del equipo local llegó el primer gol del partido, merced a un error arbitral como la copa de un pino.

Se cumplía el minuto treinta y siete y hubo un contragolpe sevillano. Le llegó un balón —creemos que a Casassas— y trató de despejarlo con la cabeza, cosa que consiguió, y el señor Lorente pitó manos contra el Levante frente al área frontal del área de penalty, y no valieron las razonadas protestas del jugador. La falta la sacó Biosca y el balón rebotó en la barrera, yendo a parar a los pies de Aramburu, quien tiró raso junto al palo derecho de Alonso. Con este gol comenzó el misterio de los tantos verdiblancos.

UN LEVANTE CAMBIADO

El partido contra el Betis estaba perdido de antemano, de acuerdo con la clasificación de ambos clubs y la trayectoria que cada uno lleva en la Liga actual. Sin embargo, ya saben que lo último que se pierde es la esperanza, y a pesar de que nos parecía prematuro el debut de Zunzunegui y Pellicer, existía una cierta predisposición a olvidar pasadas actuaciones y se pronosticaba una posibilidad de victoria.

A Zunzunegui le vimos bastante bien y lo mismo podemos decir de Pellicer, que por cierto se ha dejado la barba en la peluquería; sin embargo, pensamos que en un par de partidos más, ambos jugadores subirán el tono en sus actuaciones. Por lo demás, debemos admitir que, en bloque, el Levante hizo el mejor partido de la temporada, pero sigue sin gustarnos la delantera, que se muestra inapetente, y en la defensa se ha mejorado mucho con la presencia del ex-madridista, pero deben producirse con más tenacidad sobre sus contrarios, sin llegar a la violencia. De la media sólo podemos decir que nos gusta, tanto los alas Lacruz y Pellicer como el medio centro Ferrer, un feliz hallazgo.

GOL DEL EMPATE

Con esta mínima ventaja, sevillana finalizó el primer tiempo, y tras el descanso salió el Levante con brío en busca del empate y ligó buenas jugadas de ataque y respondiendo en los contragolpes béticos con tranquilidad. Había que marcar pronto, pues de lo contrario se les pondría el partido muy cuesta arriba.

Pero si el árbitro catalán, señor Lorente Varela —el de la puñalada en la estación de La Coruña—, ya se había mostrado parcial y anticasero en la apreciación errónea de la que originó el primer gol verdiblanco, tuvo en sus ayudantes dos eficaces colaboradores en eso de equivocarse, y el de tribuna nos dio una muestra, a los nueve minutos, no señalando un fuera de juego de Mameli, que quedó en ventaja de cara a puerta, y a pesar de ser perseguido tenazmente por Miñes, se plantó delante de Alonso y tiró la falta junto al palo, para que el guardameta local se luciera en un desvío a córner. Momentos después se producirá el primer cambio de la tarde al salir Litrí en sustitución de Alvarez, y a los catorce minutos el ansiado gol del empate, marcado por Ferrer al empalmar un mal rechace de Esnaola a tiro de Casassas que lanzó una falta desde la izquierda.

Hubo tracas y alegría como en los mejores tiempos, y las gradas se llenaron de banderas azulgranas. Pero duró poco la alegría, ya que, tras el cambio de Del Pozo por Mamelli, a los veinte minutos se produjo el gol de la victoria del Betis, protestado por los jugadores del Levante.

Arrancó Aramburu por la izquierda en pos de un balón que se perdía por la línea de gol. Logró centrarlo a pesar de la oposición de Calpe, aunque nos pareció que el balón ya había salido. Olmedo dejó pasar la pelota, y Rogelio desde la derecha clavó el balón en la red, desmoronándose la entereza de los jugadores levantínistas, ante tanta desventura y fue a partir de este momento cuando el Betis jugó con más precisión valiéndose del balón que pegó el Levante.

Vencida la media hora de juego, se realizaron los últimos cambios del partido. Sabaté sustituyó a Olmedo, en el Betis, y López a Casassas, y miren por donde, el equipo de casa estuvo a punto de empatar cuando sólo faltaba un minuto de juego, al estrellar Miñes un balón en el poste con Esnaola batido. El jugador de Mallén arañó la hierba del campo en un gesto de desesperación, y sin nada más digno de reseñarse finalizó el partido.

HAY ESPERANZAS

Después de ver jugar al nuevo Levante, nos atrevemos a decir que la cola que hoy está compartida con el Burgos, será una posición transitoria y pronto recuperará el terreno perdido.

El resultado contra el Betis es totalmente anormal y estamos seguros que de haber contado con un arbitraje más justo, el Levante se hubiera alzado con la victoria terminando con la imbatibilidad bética.

Los resultados precedentes habrán de darnos la razón o desmentirlos. La presencia de Caszely y Litrí en el equipo habrán de darle mayor peligrosidad, más estimamos que Héctor Núñez tiene trabajo para rato.

ARBITRO Y ALINEACIONES

El arbitraje del colegiado Lorente Varela ha sido anticasero y con errores importantes. Estuvo mal ayudado en las bandas.

REAL BETIS. — Esnaola, Bizcocho, Telechía, Iglesias, Cobo, López, Olmedo (Sabaté), Aramburu, Mameli, (Del Pozo) y Rogelio.

LEVANTE U. D. — Alonso, Calpe, Miñes, Zunzunegui, Casassas (López), Lacruz, Ferrer, Pellicer, Terol, Juano y Alvarez (Litrí).

LA OPINION DEL SOCIO



Don Eladio García Hernández



El Levante U. D. —ya lo sabemos todos— cuenta con muchísimos seguidores. Uno de sus incondicionales, es D. Eladio García Hernández, con carnet de socio número 1.420. El Sr. García Hernández asiste habitualmente a todos los encuentros que el equipo levantista disputa en su campo y, muchas veces, se desplaza acompañando al club de sus amores.

—¿Está Vd. contento con la marcha del Levante?

—No puedo estarlo, puesto que en la actualidad ocupa los últimos lugares de la clasificación.

—¿Es difícil de mejorar esta situación?

—Creo que no. Mas bien diría que estoy convencido de ello, pues después de los partidos de Tarragona y del Betis, el juego del Levante es diferente. Mucho mejor.

—¿Solución para ello?

—Sin ser impacientes, dándole un margen de confianza al entrenador para que los jugadores adquieran fondo y forma física, pues calidad tienen.

—¿Qué le sobra al Levante para ser el equipo que Vd. desearía?

—Sobrarle, creo que nada. Tiene jugadores capacitados, entrenador competente. Un Presidente y un consejo directivo que no regatean esfuerzos, afición maravillosa en calidad, aunque no en cantidad.

—¿Y qué le falta?

—Más público que animase a los jugadores en los momentos difíciles, mejor prensa, menos detractores, etc.

—Sr. García Hernández, ¿su alineación ideal?

—Alonso; Calpe, Tatono, Zunzunegui, López; Lacruz, Ferrer Díaz, Litri; Caszely, Juano y Martínez. Y como suplentes: Galán, Miñes, Terol y Portalés.

—¿Cómo ve Vd. el partido de esta tarde contra el Tenerife?

—Sería curarme en salud, diciéndole que es un partido difícil. Pero soy optimista y se ganará por dos goles de diferencia como mínimo.

Nuestro entrevistado nos ha contestado con una convicción que no deja lugar a dudas.

—Aprovéchese. ¿Qué consejo daría a sus consocios?

—Es muy difícil aconsejar a los socios del Levante, puesto que no necesitan consejo de ninguna índole. Sólo les digo: Continuar como hasta ahora y que nuestro lema sea por, para y con el Levante U. D.

PASCUAL CALAFI

Anunciese en el BOLETIN del

LEVANTE U. D.

Llamando a los

Teléfonos 69 48 47 - 77 07 69

PLACAS HOMOLOGADAS PARA AUTOMOVILES

De acuerdo con la Ley del Boletín Oficial
del Estado, fecha 7 de Octubre de 1971

reflex - plac

**¡ VISITENOS, ABIERTO INCLUSO DOMINGOS
ESTAMOS A SU ENTERA DISPOSICION!**

Calle Pintor López, 1 ★ Teléf. 31 87 17 ★ VALENCIA

EL PARTIDO DE HOY



LEVANTE U. D.

Uniforme habitual: Camiseta azul y grana - Pantalón azul

C. D. TENERIFE

Uniforme habitual: Camiseta Blanca - Pantalón azul

ALINEACIONES:	GOLES MINUTO	GOLES MINUTO
.....	1
.....	2
.....	3
.....	4
.....	5
.....	6
.....	7
.....	8
.....	9
.....	10
.....	11
.....	12
.....	13
.....	14
.....	15

Arbitro:

Primer tiempo: Levante ; C. D Tenerife:

Resultado final: Levante ; C. D. Tenerife:

IMPRESIONES DEL PARTIDO:

EN PATADO



para hacer boca...

¡es diferente!



DISTRIBUIDOR EXCLUSIVO PARA VALENCIA

J. J. PEDREÑO

Leandro de Saralegui 5 - Tel. 69 72 82 - VALENCIA - 11