

MAS CAMARENA



ZONA RESIDENCIAL
300 PARCELAS



OTRA PROMOCIÓN:



vifasa

MONJAS DE SANTA CATALINA, 8
TELÉFONO 3 21 31 41 (15 líneas)

LEVANTEU.D.



PROGRAMA OFICIAL

CAMPEONATO DE LIGA

SEGUNDA DIVISION

ESTADIO LEVANTE U. D.

R. Sporting de Gijón - Levante U. D.

Domingo 16 de Enero de 1977

EBRO

la gama de vehículos de transporte más vendida

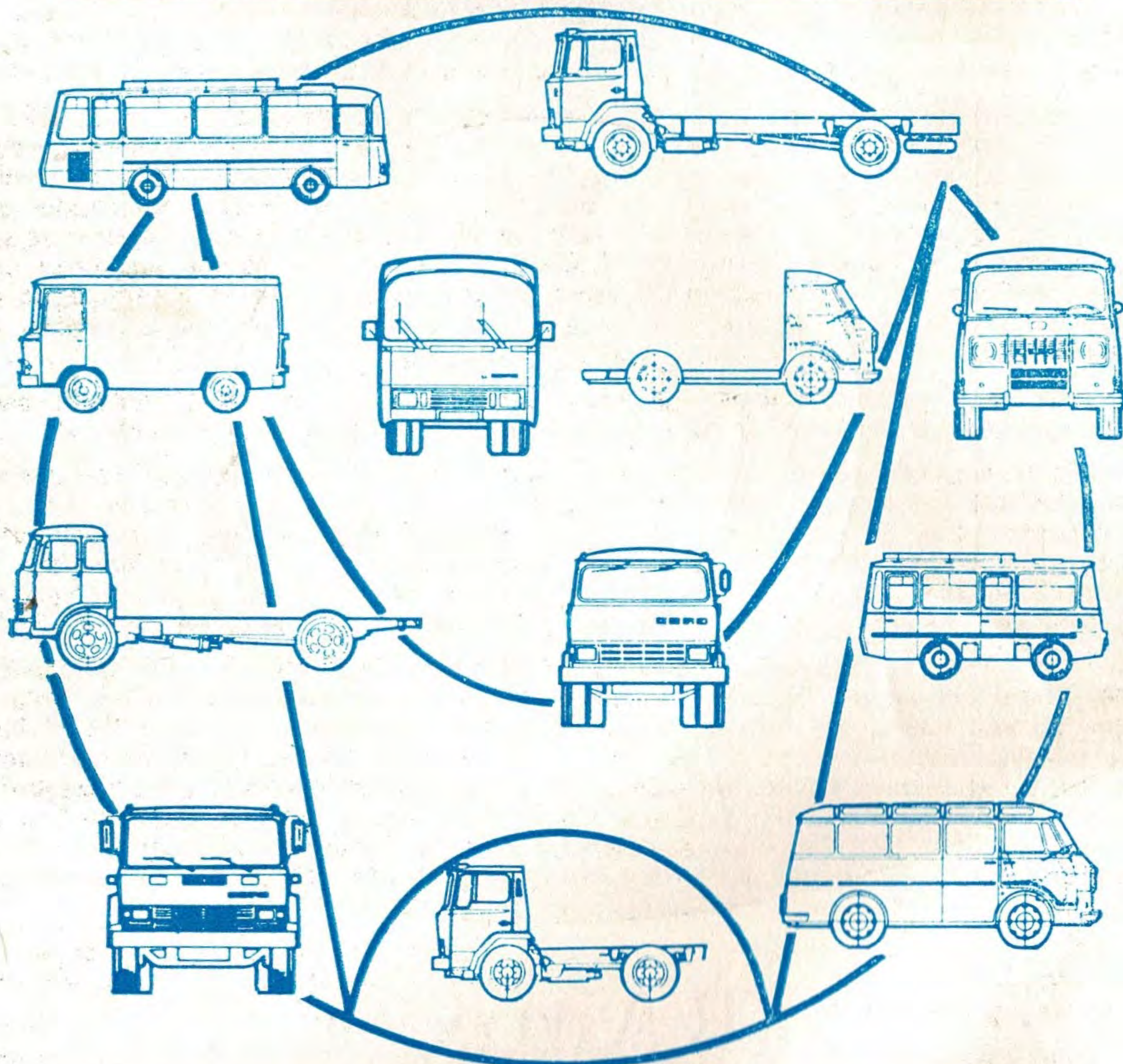

Con la garantía de  **Motor Ibérica SA**
CONCESIONARIO OFICIAL
RAFAEL ALMENAR

Oficinas: Avda. Pio XII, 1
Talleres: Avda. Ramiro Ledesma, 301

TELEX - 64130 RAV
VALENCIA - 9

Teléfono 365 65 12 (5 líneas)
Teléfono 365 53 58

El partido del pasado DOMINGO

EL LEVANTE DOMINO A RAFAGAS

Tuvo en los dos períodos dos fases absolutamente distintas, de entrada y durante los primeros veinte minutos el dominio territorial y técnico del Real Oviedo fue absoluto, realizando los locales pases muy precisos y con profundidad.

Tras el gol del Oviedo a los nueve minutos y continuando en la tónica de dominio local, se lesiona Tensi, que venía padeciendo del menisco en la rodilla derecha, al disparar un balón fue forrado por un jugador levantinista y el central hubo de retirarse a los vestuarios para no reaparecer, siendo sustituido por Vallovera, que ocupó el puesto de medio de ataque, mientras que Laguna bajaba al centro de la defensa. A raíz de este cambio el Levante parece encontrar con más facilidad las oportunidades de crear peligro, y en un rápido contraataque de Alfonseda éste pasa un balón al área a media altura que Solana remata de cabeza, saliendo el balón fuera, era el minuto veinte.

Realmente, para el dominio ejercido sobre el contrario, el Real Oviedo no sacó provecho en el marcador, porque un solo gol de ventaja era poca renta.

En el segundo tiempo la historia se repitió, pero en esta ocasión con menos minutos de dominio insistente del equipo local, en los primeros seis minutos se registraron tres tiros de Enrique Galán, uno de ellos fue en el minuto tres, que valió el segundo gol ovetense, en el minuto cinco un trallazo durísimo se estrelló en el brazo del portero, que se lanzó a atajarlo, y en el minuto seis un intento de remate a la media vuelta resultó fallido por pegarle mal al balón.

A partir de este acoso inicial, el Levante comienza a hacerse con el dominio del centro del campo, dirigido por esos dos estupendos jugadores que son Solano, que ya dejó tarjeta de visita en el primer período con acciones aplaudidas, y Queremón. Los laterales controlan bien a los ovetenses por las alas, creándoles dificultades, y registramos un tiro de Queremón en el minuto ocho que salió rozando el poste izquierdo. Otro flojo de Lloret, en el veintiuno, una oportunidad de oro en el minuto veintitrés, que salvó el delantero Enrique Galán bajo los palos a tiro de Lloret, y otra oportunidad en el minuto veintisiete, con un tiro de Alfonseda que el portero ovetense sacó con el pie.

El fruto de este dominio peligroso del Levante lo lograría Alfonseda en el minuto treinta y cuatro, marcando el gol, y casi a renglón seguido dispuso este mismo jugador de otra oportunidad buena.

Las acciones ovetenses escasearon en esta parte final del segundo tiempo, el marcaje encima y los errores de los delanteros contribuyeron a que el partido se pusiera muy cuesta arriba. Ortuondo, el jugador más peligroso, encontraba poca colaboración en sus compañeros y los fallos de Vallovera en el centro del campo y de Alarcón en la delantera contribuían al desaliento, tanto de los demás jugadora como de los aficionados.

El triunfo de los locales hemos de considerarlo justo, pero el Real Oviedo no ha cuajado un buen encuentro porque no ha tenido continuidad en sus acciones. Gustó mucho el Levante, sobre todo en el segundo tiempo, cuando con el partido prácticamente perdido jugó tranquilo, reposado y con sentido de la profundidad en sus acciones.

Destaquemos por el Real Oviedo a Enrique Galán, Ortuondo y Maxi. En el Levante los mejores fueron: Solano, Queremón, Miró y Alfonseda.

EL VISITANTE de

R. Sporting de Gijón



Por **SOLER CARRION**

Para empezar esta segunda vuelta un plato fortísimo, nada menos que el actual líder, un equipo que ha llevado a lo largo de la primera vuelta una marcha impresionante y que incluso ha llegado a gozar de una sustancial ventaja sobre sus inmediatos perseguidores.

SOLO DOS DERROTAS

A lo largo de la primera vuelta solamente en dos ocasiones ha conocido la derrota el Sporting, concretamente contra el Getafe (1-0), que logró romper su imbatibilidad y el domingo pasado ante el Jaén, también por 1 a 0. En casa únicamente cedió dos empates, mientras en los desplazamientos lograba cinco y ganaba en otros dos (Barcelona At. 0-2 y Córdoba, 1-2).

Con la derrota del pasado domingo los gijonenses ven por primera vez seriamente en peligro la primera plaza de la tabla ya que tanto el Jaén como el Rallo Vallecana únicamente se encuentran a dos puntos de distancia. Esto les obliga a que vengan hoy dispuestos a puntuar para no perderla.

La única meta de los sportingistas es el ascenso, el retorno a la División de Honor, un retorno que necesitan hacerlo por la puerta grande, por eso para todos fue desde un principio el más claro favorito, su plantilla así lo califica y lo ha venido confirmando.

UNA PLANTILLA DE LUJO

Prácticamente los gijonenses continúan con los mismos jugadores que les ha permitido militar en las últimas temporadas en Primera División. La única baja destacada fue el traspaso de Churruca al Ath. Bilbao, las otras ausencias se limitaron a las bajas de Abelardo, veterano guardameta que regresó de nuevo aquí a Valencia, Garzón que fichó por el Sabadell, De Diego que lo hizo por un Tercera asturiano y Fabián que pasó al Calvo Sotelo.

Así en su actual plantilla podemos observar a:

Castro, guardameta internacional juvenil, aficionado y Sub-23; mientras el joven Rivero procedente del Deportivo Gijón y Nacho son sus suplentes.

En la defensa están: el argentino Doria del San Lorenzo de Almagro, Fabián internacional aficionado y Sub-23 que jugó en el Calvo Sotelo; Piñel también internacional y que entre otros jugó en el At. Madrid, Elche, Sabadell y Córdoba; el también argentino Killer; el valenciano Maceda; José Antonio Redondo, el pamplonica Fanjul, Núñez...

Para el centro del campo citaremos al veterano José Manuel, internacional en varias selecciones inferiores; al joven Joaquín procedente del Deportivo Gijón; el ex-licitano Ciriaco, Mesa, Alcántara...

Delanteros además de Quini están el joven Toni, el argentino Ferrero, el asturiano Valdés, Morán...

Todos ellos dirigidos y preparados por Vicente Miera.

QUINI LA FIGURA

Es indiscutible que dentro del excelente plantel de jugadores es Quini el número uno.

Enrique Castro, hermano del guardameta, nació el 23 de septiembre de 1949. Desde septiembre de 1968 pertenece al equipo gijonés donde ingresó procedente del Ensidesa. Golador nato ya ha sido "Pichichi" tanta n Primera como en Segunda y en la actual temporada lleva camino de repetirlo con 17 goles.

Quini internacional una veintena de veces es una de las máximas atracciones de los gijonenses, pero no hay que olvidar que el Gijón es un gran equipo con otras muchas "figuras" aunque no tan rutilantes como Enrique Castro. El repaso a la alineación de hoy nos lo confirma..., pero atentos, el balón ya se puso a rodar.

TODO EN HERRAMIENTAS

PARA LA INDUSTRIA

Suministros Industriales

JUVIMAR, S. L.

HERRAMIENTAS



PALMERA



BELLOTA

Hazet

HERRAMIENTA ALEMANA



HERRAMIENTAS

Juvimar

SUMINISTROS INDUSTRIALES

Alfambra, 13 y 14 duplicado - Apartado núm. 1.146

Agricultura, tel. 365 26 20. Sum. generales, tel. 365 67 96

VALENCIA - 9

clasificaciones

1ª = Clasificación =
DIVISION

J. G. E. P. F. C. P.

Barcelona	17	11	3	3	38	15	25+9
At. Madrid	17	10	3	4	28	17	23+5
R. Sociedad	17	8	5	4	34	18	21+3
Valencia	17	8	5	4	35	26	21+3
R. Madrid	17	8	3	6	34	29	19+3
Español	17	7	4	6	31	31	18
Las Palmas	17	7	4	6	22	22	18
Sevilla	17	4	9	4	11	15	17+1
Betis	17	7	2	8	23	24	16-2
Ath. Bilbao	17	6	4	7	26	29	16
Elche	17	6	4	7	23	26	16-2
Santander	17	6	4	7	22	29	16-2
Salamanca	17	6	3	8	14	20	15-1
Hércules	17	5	5	7	13	19	15-1
Burgos	17	5	4	8	20	27	14-2
Celta	17	4	6	7	10	14	14-4
Zaragoza	17	3	6	8	18	26	12-4
Málaga	17	3	4	10	11	26	10-6

2ª = Clasificación =
DIVISION

J. G. E. P. F. C. P.

Gijón	19	10	7	2	31	14	27+7
Jaén	19	9	7	3	23	15	25+5
R. Vallecana	19	10	5	4	20	14	25+7
Oviedo	19	10	3	6	27	25	23+5
Tarrasa	19	8	6	5	24	11	22+2
Cádiz	19	8	6	5	32	20	22+4
C. Sotelo	19	7	5	7	21	26	19+1
Huelva	19	7	5	7	17	24	19+1
Córdoba	19	6	6	7	20	16	18-2
Valladolid	19	7	4	8	29	27	18-2
Levante	19	6	6	7	24	26	18
Tenerife	19	7	4	8	23	25	18
Coruña	19	4	10	5	16	21	18-2
Alavés	19	5	7	7	24	26	17-3
San Andrés	19	5	7	7	20	24	17-3
Pontevedra	19	4	8	7	17	22	16-2
Getafe	19	6	4	9	17	24	16-4
Castellón	19	5	5	9	19	25	15-3
Barcelona At.	19	5	5	9	13	21	15-5
Granada	19	4	4	11	16	27	12-6

16 de Enero de 1977

SEGUNDA DIVISION

VALLADOLID - JAEN

ALAVES - GRANADA

BARCELONA AT. - TENERIFE

SAN ANDRES - HUELVA

GETAFE - CALVO SOTELO

TARRASA - RAYO

CORDOBA - CADIZ

CORUÑA - CASTELLON

OVIEDO - PONTEVEDRA

LEVANTE - GIJON

Los PARTIDOS de HOY



...en buena tierra

CAJA INTERPROVINCIAL DE CREDITO

S. COOP.

Los atributos que una CAJA puede ofrecer a sus socios, usted los conoce: CREDITO, SERVICIO, ASESORAMIENTO... pero, en cualquier caso, usted sabe y es consciente, que estos atributos sólo serán fértiles si una buena tierra los alimenta.

Y aquí, la tierra son los hombres. La CAJA INTERPROVINCIAL DE CREDITO S. Coop., para realizar con verdadera eficacia todo tipo de operaciones bancarias que permite la vigente legislación, seleccionó un experto equipo de hombres, en definitiva, una buena tierra, para hacer crecer con raíces sólidas la CAJA de sus servicios bancarios. Conozcanos.

CAJA INTERPROVINCIAL DE CREDITO S. Coop.
"CON RAICES SOLIDAS"

Oficina Principal: Alcalá, 101 - MADRID - Telf. 276 10 18
Sucursales en VALENCIA: COLÓN, 41; en Orense, José Antonio, 13

Autorizado por el Banco de España 9.10.76

DE TODO UN POCO



Por Rogelio Gisbert

El jugador del Levante, Botella, pasó en la temporada 1941-42 a defender los colores del Real Madrid.

En la misma temporada 1941-42, ascendían a Segunda División, Cultural Leonesa, Tarrasa y Alcoyano, mientras descendían a Categoría Regional el Real Unión de Irún, Levante y Cartagena.

Un muchacho de pueblo ve cómo un granjero vecino lleva un hermoso gallo camino del mercado.

—¿Lo va a vender?

—No. Sencillamente estoy un poco cansado.

—¿Un poco cansado, y le lleva en brazos?

—Sí. Es que voy a cambiarle por otro que se despierte una hora después.

En la temporada (post-guerra) 1939-40, en el campeonato de España, el R. C. D. Español de Barcelona, eliminaba al U. D. Levante-Gimnástico... (6 a 2 en Sarriá y 0-3 en Vallejo).

En el campeonato de aficionados, el Burjasot, en la temporada 39-40 eliminó al Cieza y luego al Sevilla en las semifinales, jugando la final en el campo del Torrero de Zaragoza contra el Avilesino, empatando a tres tantos, después de jugar varias prórrogas y ser expulsados del terreno de juego cinco jugadores del Burjasot. Por no poderlos reponer rápidamente, como les fue exigido, se retiró del campeonato, siendo suplido por el Sevilla.

Un cartel a la intención de los automovilistas en una pequeña ciudad de Escocia.

"Cuidado. No asusten a nuestros niños. Esperen a que llegue el maestro".

En la temporada 1942-43, el Levante conquistaría con todos los honores el título de Campeón Regional, seguido del Acero del Puerto de Sagunto, y en la siguiente temporada en la fase final del Grupo Segundo de Tercera División, el Levante se clasificaría en 2.º lugar, seguido del Málaga y Elche, jugando la promoción de ascenso a Segunda División de la que salió derrotado por el Baracaldo A. H. por 3 a 2.

Iban a ejecutar a un reo en la silla eléctrica. El director de la prisión oyó desde su despacho unos gritos horribles y llamó a un guardián para enterarse del motivo.

—Es el condenado, señor director.

—Pero ¿qué le ocurre?

—Que no hay corriente, y lo están ejecutando con bujías.

HABITAT HABITAT HABITAT HABITAT 71

OFRECE A LOS SEÑORES SOCIOS Y SIMPATIZANTES DEL LEVANTE U. D. CON CARÁCTER PREFERENCIAL, TODAS SUS PROMOCIONES Y, FUNDAMENTALMENTE:

- URBANIZACION VALLE DE SANTO ESPIRITU.
- COMPLEJO RESIDENCIAL PUEBLA DE FARNALS.
- EDIFICIO CALLE DE SAN VICENTE.
- EDIFICIO EDUARDO BOSCA.
- INTERESANTÍSIMOS EMPLAZAMIENTOS JUNTO AL NUEVO ESTADIO DEL LEVANTE U. D.

HABITAT 71, S. L. PROMOCION DE VIVIENDAS - Plaza Tetuán, 2 - 1.º - 1.º
Teléfs. 321 34 37 - 322 85 89 (2 líneas) - VALENCIA - 3

CLAVES DEL MARCADOR SIMULTANEO «DARDO»

FOIX ELECTRODOMESTICOS Celta Valencia	FINISTERRE SEGUROS GENERALES R. Sociedad Zaragoza	Arpon CAMISAS Español Burgos
VERMOUTH AQUILA ROSSA Elche Sevilla	calcetines • slips • camisetas Ferrys Betis Hércules	Cerveza SKOL Las Palmas Barcelona
RELOJ RADIANT Santander At. Bilbao	muebles palau R. Madrid Salamanca	ROIG EMBUTIDOS Málaga At. Madrid
B Levante Gijón	H Coruña Castellón	J Córdoba Cádiz
M Tarrasa Rayo V.	S Alavés Granada	T Valladolid Jaén

SIGNOS CONVENCIONALES. — El color de las flechas indica: **AMARILLO**, primer tiempo; **VERDE**, descanso; **ROJO**, segundo tiempo; **NEGRO**, fin de partido **BLANCO**, partido suspendido; **FRANJAS BLANCAS Y NEGRAS**, avería telefónica; **CUADRO NEGRO**, jugador expulsado; **DISCO ROJO**, penalty en contra.

Queda terminantemente prohibida la reproducción total o parcial de estas claves.

EN CABEZA DE LA CLASIFICACION GENERAL: LAS PROMOCIONES DE

VIVIENDAS DE PRESTIGIO

MONJAS DE SANTA CATALINA, 8 TELEFONO 3 21 31 41 (15 lineas)

RENTABILIDAD ASEGURADA EN CONTINUO AUMENTO: EN VIFASA

Todas las promociones de VIFASA se han revalorizado de forma notable y constante, según certifica su historia y el aval masivo de los inversionistas, que se han decidido por VIFASA.

- Pero, además, VIFASA ofrece:
- Escritura mucho antes de acabar de pagar
 - plus valia a favor del comprador
 - y reparto de beneficios en fecha fija;

POR ESO LAS ACCIONES DE VIFASA SON LAS MAS COTIZADAS

UN VALOR SIEMPRE EN ALZA

MONJAS DE SANTA CATALINA, 8
TELEFONO 3 21 31 41 (15 lineas)



REQUIEM POR UN CAMPEON

El Belga IVO VAN DAMME acaba de morir en accidente de coche



En Montreal logró las Medallas de Plata en 800 m. y 1500 m.

Todos le recordamos viéndole sobreponerse a la fatiga del gran esfuerzo realizado y llegar al "podium" de honor en la última Olimpiada. Era Ivo Van Damme un gran mediodonista belga.

Ahora un trágico accidente de circulación ha segado la vida de este extraordinario atleta que logra la Plata dos veces en Montreal: los 800 m. y los 1.500 m.

Según la policía, el vehículo que conducía Van Damme debió sufrir un despiste y saltó al otro lado de la calzada, donde fue embestido por otro vehículo que venía en dirección contraria. Al parecer la muerte del atleta belga se produjo instantáneamente y los bomberos tuvieron que trabajar por espacio de más de una hora para liberarle de los restos retorcidos del "Opel Kadett". Van Damme, que estaba comprometido con la también atleta belga Rita Thys, nació el 21 de febrero de 1954 y comenzó su carrera deportiva como futbolista aficionado en el Club Racing White, de Bruselas, que más tarde se fusionó con otros clubs y pasó a ser Racing White Daring Mo-

lenbeck. A principios del presente mes se concedió a Van Damme el "trofeo nacional al mérito deportivo", uno de los más altos galardones deportivos que concede Bélgica por su actuación en los Juegos Olímpicos de Montreal.

El atleta se consagró como uno de los mediodonistas más destacados del mundo en los Juegos Olímpicos, por lo que regresó a su patria como nuevo héroe del atletismo belga, siguiendo los pasos al famoso Emile Putteman, que posee el récord mundial de los 5.000 metros.

Poco después de los Juegos batió el récord de Europa de los 1.000 metros, con 2 m., 15 s., 5-10, y había logrado la tercera marca mundial de los 800 metros, con 1-43-9, y la segunda de los 1.500 metros, con 3-36-3.

Van Damme regresaba a su país después de haber entrenado durante algún tiempo para los Campeonatos Europeos de Atletismo en Sala, en el estadio de Vitrolles, próximo a Marsella.

Descanse en paz.

MILLER

BAR - RESTAURANTE



Victoria

— Le esperamos a la salida del Fútbol —

Alboraya, 47

Tel. 369 30 23

VALENCIA - 10

LA COSA ESTA QUE ARDE...

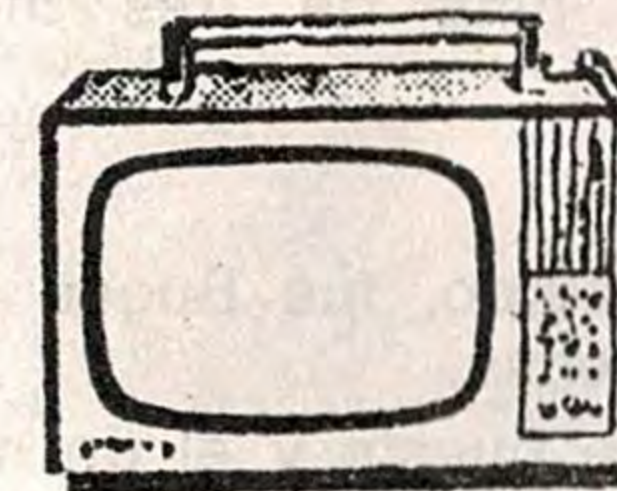
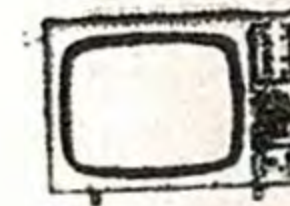

	Pesetas
SECADOR MOULINEX	350
EXPRIMIDOR BRAUN	1.250
BATIDORA TORNADO	1.850
BATIDORA BRAUN, 2 velocidades	2.190
SECADOR MOLDEADOR TORNADO	1.500
CUCHILLO ELECTRICO MOULINEX	895
LICUADOR MOULINEX, núm. 2	2.999
TRITURADOR MOULINEX CARNE	2.300
PLANCHA VAPOR SOLAC	1.290

Comprando una LAVADORA regalamos un TELEVISOR

Comprando un TELEVISOR en COLOR, regalamos una LAVADORA o un TELEVISOR PORTATIL

Socrates TV color

Dr. Manuel Candela, 50, Acc. - Tel. 367 12 58

Santos Justo y Pastor, 41 - Teléf. 367 12 62

OFICINAS: 367 39 00 - 367 39 04

VALENCIA - 11

RADIOGRAFIA de

SIERRA

DATOS PERSONALES

NOMBRE Y APELLIDOS: Fernando Sierra Fuster.
LUGAR Y FECHA DE NACIMIENTO: Alcira (Valencia) el 28-4-51.
ESTATURA Y PESO: 1'73 m. y 71 kgs.
NUMERO DE BOTAS 40 y medio.
ESTADO CIVIL: Casado con María Victoria, tienen una niña de tres meses.

HISTORIAL DEPORTIVO

DEMARCAION QUE OCUPA: Lateral izquierdo.
OTRAS DEMARCAIONES: Empecé de extremo e interior zurdo, fue Buqué poco antes de fichar por el Granada quien me situó de defensa.
PUESTO QUE PREFIERE: Ya me he habituado a lateral, este puesto y el de medio son los que más me gustan.

CLUBS A LOS QUE HA PERTENECIDO:

- O.J.E. Alcira Infantil.
- Algemesí.
- Olímpico de Játiva, tres temporadas (una en Regional y dos en 3.ª División).
- Granada, tres temporadas.
- Levante U. D., Temporada 76-77. "Para marcharme a otro sitio y tras no haber renovado con los granadinistas preferí a los azulgranas porque así también estaba en casa".

CURIOSIDADES

IDOLO DE SU NIÑEZ: Amancio y Velázquez.
JUGADORES MAS ADMIRADOS: Pirri, Velázquez y Cruyff. Como equipo... Granada.
OTROS DEPORTES QUE PRACTICO: Con la O.J.E. hice atletismo sobre todo salto de altura. Me gusta la natación.
SU MEJOR VIRTUD: Procuero ser sincero.
SU PRINCIPAL DEFECTO: Muchos. No me gusta la gente falsa.
COCHE: Seat 124-D.
MEJOR RECUERDO: Poder practicar el fútbol que es lo que me gusta.
PEOR RECUERDO: Las lesiones, aunque éstas me han respetado bastante salvo el primer año con el Granada, fue una temporada negra, por culpa de un "tirón" que no terminaba de curarse.
OFICIO ANTES DE DEDICARSE POR ENTERO AL FUTBOL: Trabajaba en una empresa de Artes Gráficas de Alcira.
PASATIEMPOS QUE PREFIERE: Descansar y distraerme.

- TV.: Poco, algunas películas, "El hombre y la Tierra", y algunos musicales.
- MUSICA: Moderna-melódica. Beatles y Tom Jones.
- CINE: Películas de entretenimiento y distracción.
- LECTURA: La llamada fácil. "Papillón", "Chacal"...

ESTUDIOS QUE POSEE: Primarios y contabilidad.
PLATO PREFERIDO: Paella y chuletas de cordero.
¿FUMA?: Por norma no me gusta, alguna vez algún cigarrillo aislado.
¿SUPERSTICIOSO?: No. Únicamente y como costumbre indicaré que a la hora de darme masaje me gusta hacerlo según el orden que llevo en el número de la camiseta.

SOLER GARRION

Un lugar de privilegio...

MORAIRA

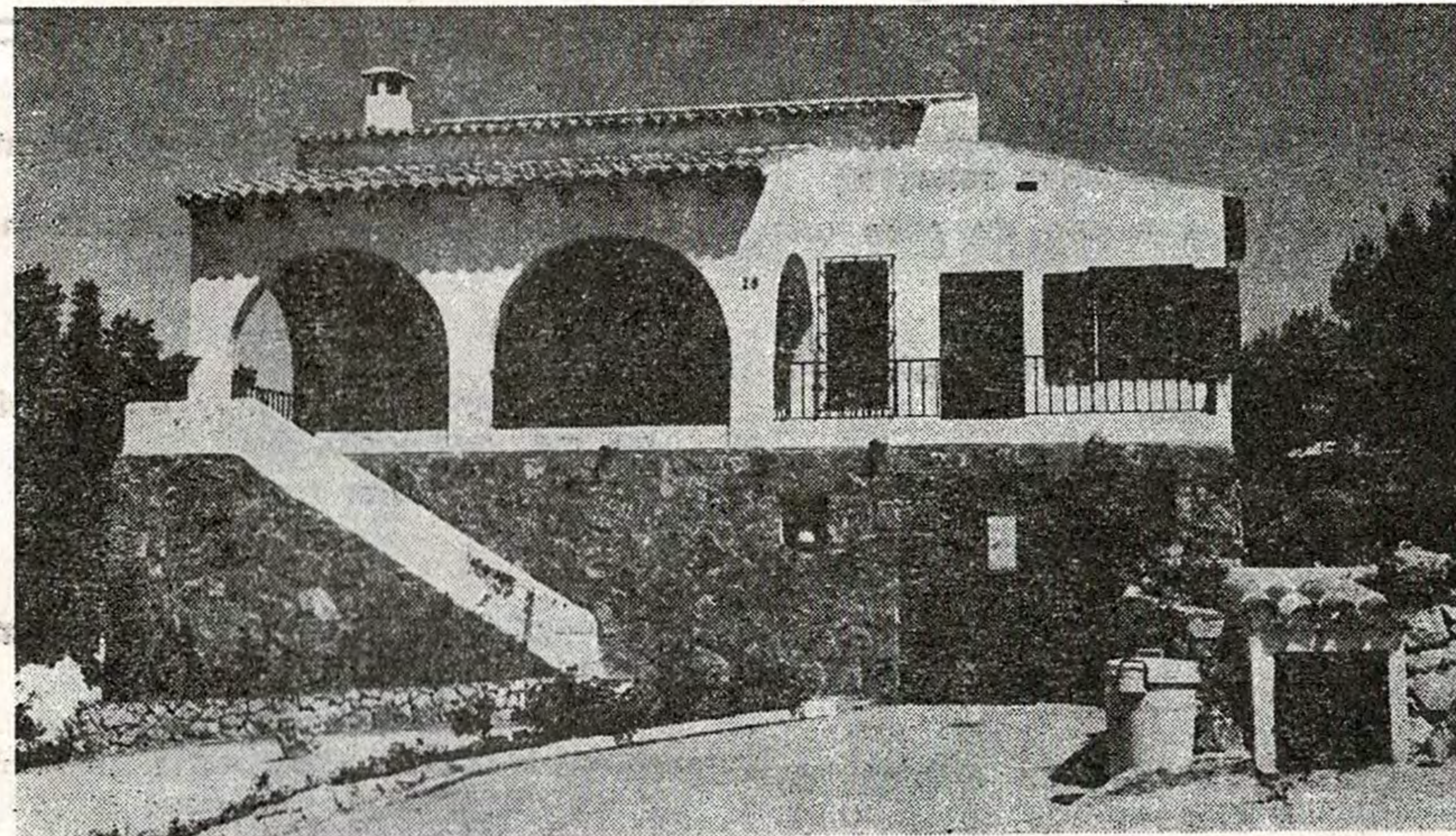

En el  de la costa blanca

Compre seguridad adquiriendo su chalet
en un plan parcial aprobado.

Parcelas desde 300 m².

Servicios completos.

Excelentes comunicaciones.

DISPONEMOS DE UN EQUIPO TECNICO PARA DISEÑAR Y
CONSTRUIR "SU CHALET"

CONSULTENOS PRECIOS Y FORMA DE PAGO

PROMOCIONA:

EDILART, S. L.

Terrenos y Construcciones:

Carretera Teulada - Moraira, Km. 5

Tel. (965) 74 01 00

BENISA (Alicante)

Información y Ventas en Valencia:

UNPROVI, S. A.

Dr. Sumsi, 18, 1.º, 1.ª

Teléfono 334 12 74

Plan Parcial Aprobado el 23-12-74. Expediente 190/74, por la Comisión Provincial de Urbanismo

HUMOR y comentarios

por Palo

—¿Cómo harías para deshacerte de una manada de elefantes salvajes?

—Le pondría a uno de ellos una braguita rosa.

—¿Por qué?

—Así se moriría él de vergüenza y los demás de risa.

—¿Cómo sacarías un elefante de un tintero?

—Mojado.

—¿Cómo sacarías un elefante de un pozo de cien metros de profundidad?

—Echaría dentro del pozo un mono. El elefante se subiría encima de él. Lo chafaría. Entonces cogería el "monoplano" y saldría volando.

—¿Por qué los elefantes no pueden ir a la Mill?

—Porque tienen los pies planos.

—En qué se parecen un elefante y un sedante?

—El elefante es un paquidermo y el sedante "paquidermas".

—Vi un elefante muy amigo mío y no me reconoció.

—Debía estar trompa.

—¿Cómo meterías tres elefantes en un tintero?

—Compraría unos prismáticos. Les daría la vuelta. Los vería pequeños, a los elefantes, y con unas pinzas los metería en un tintero.

—¿Cómo cazarías un elefante blanco?

—Cogería el fusil de matar elefantes blancos y le dispararía un tiro.

—¿Y un elefante gris?

—Cogería una sábana. Me disfrazaría de fantasma. Le daría un susto tal al elefante que se pondría blanco.

* VACHERON CONSTANTIN *

* VACHERON CONSTANTIN *

* VACHERON CONSTANTIN *

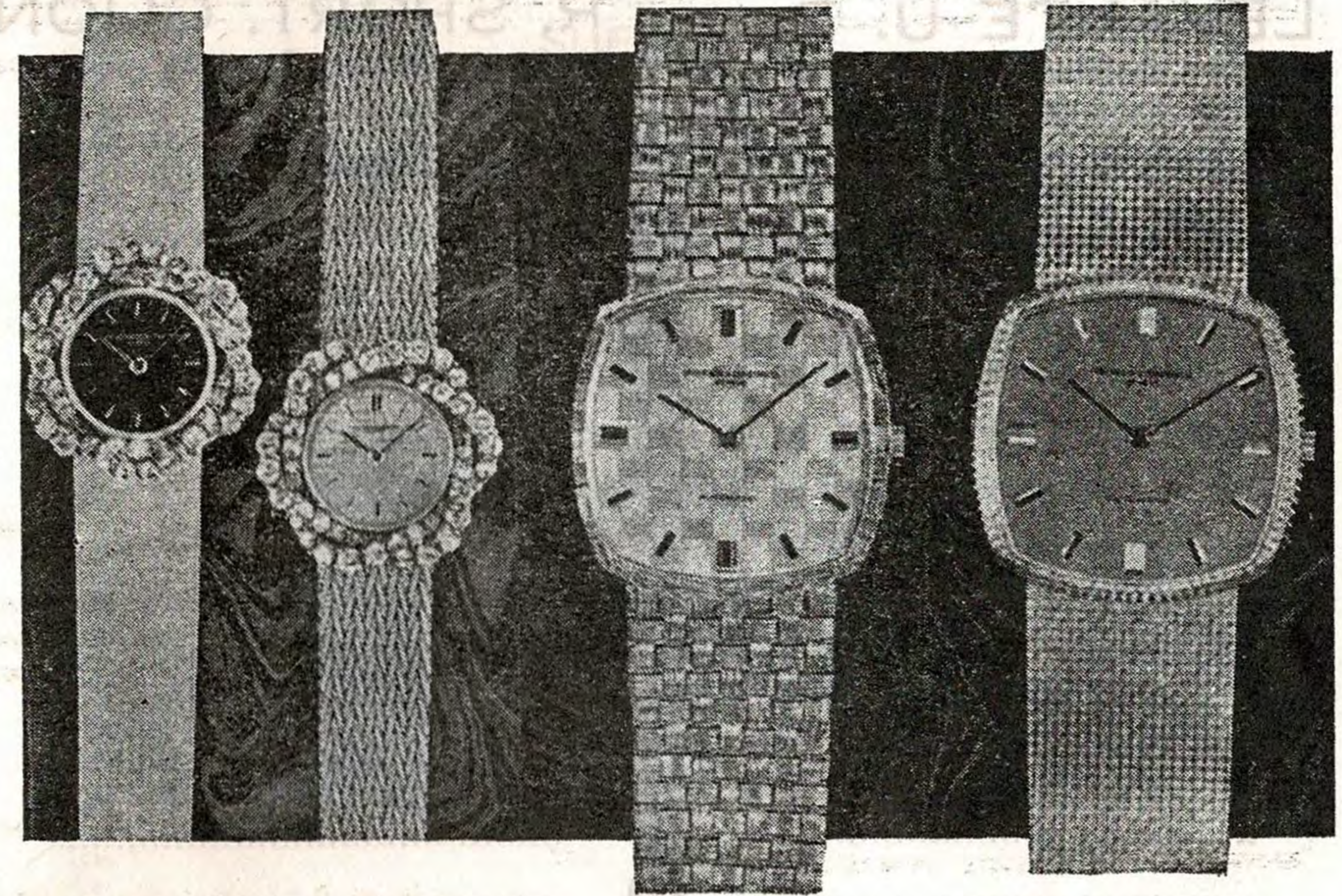

Tallez



VALPER

SERVICIO DE GRUAS

José Luis

DIRECCION TECNICA

- * MECANICA GENERAL
- * CHAPA
- * PINTURA

Micer Rabasa, 22 - 25
(5.ª Travesía Camino Cementerio)

Tels. | 378 55 43
| 377 24 62

VALENCIA-7



JOYERIAS

TRACIA

RUZAFÁ, 29
TELS. 322 71 22 - 321 79 27

VALENCIA

PAZ, 24
TELEFONO 321 06 18

EL PARTIDO DE HOY

LEVANTE U. D.

Uniforme habitual: Camiseta azul y grana. Pantalón azul.

ALINEACIONES

.....

- 1
- 2
- 3
- 4
- 5
- 6
- 7
- 8
- 9
- 10
- 11
- 12
- 13
- 14
- 15

R. SPORT. GIJON

Uniforme habitual: Camiseta rojiblanca Pantalón azul.

ALINEACIONES

.....

Arbitro:

Primer Tiempo: Levante U. D. R. Sporting Gijón.....

Segundo: Tiempo: Levante U. D. R. Sporting Gijón.....

IMPRESIONES DEL PARTIDO:

ARROZ CEBOLLA

SOLLANA

EL ARROZ DEL DEPORTISTA

Tel. 331 30 89

VALENCIA

TAMBIEN LOS
 SUELOS
 MERECE
 MOQUETAS

PAPELES PINTADOS Y MOQUETAS



DISTRIBUIDOR DE PAPELES PINTADOS
 Y MOQUETAS SHARK

Presupuestos e información gratuitamente

Carrera de Malilla, 104

Tels. 333 93 57 - 334 19 04 - 334 19 05

VALENCIA